Historique de la création du Golf de Brest les Abers

A l'initiative de toute création d'un golf il faut une rencontre improbable entre un terrain disponible et un amateur passionné. Le golf de Brest les Abers ne déroge pas à ce mariage.
Tout commence le 4 juin 1989.
Pierre Quellec, exploitant agricole s'interroge sur l'avenir de son exploitation de Kerzuat car ses descendants ne semblent guère enclins à suivre ses traces. Il adresse alors au maire de Plouarzel, déjà André Talarmin, qui comprend tout l'intérêt du bourg d'avoir un tel terrain de sport sur son territoire. L'avis du conseil municipal étant favorable, la presse locale s'en fait l'écho ce qui va faire dresser l'oreille d'un jeune retraité du golf ; Christian du Noyer de Ségonzac. Celui-ci a déjà consacré de larges parts de sa vie à sa passion, après avoir créé un golf « évolutif » à la station des Arcs à 1800 m d'altitude qu'il fera connaître jusqu'en Afrique, à Abidjan en liaison avec la présidence de la république ivoirienne. Rappelé vers ses origines bretonnes en 1976 il participera au lancement du golf sur le parc de loisirs de Lann-Rohou avec la bénédiction de la CCI de Brest. Retiré à Plougastel-Daoulas il commençait à s'ennuyer ferme quand la lecture du Télégramme a réveillé sa passion : créer un nouveau parcours plus à l'ouest. Il s'associe donc, en tant qu'architecte du projet, à Pierre Quellec dont il a apprécié les terrains vallonnés, bien drainés et avec suffisamment d'eau pour arroser (rarement) les greens et départs.
Tous les ingrédients paraissaient donc réunis pour une heureuse conclusion : un terrain convenant à la pratique du golf, un propriétaire désirant reconvertir son domaine, une municipalité fière d'accueillir une activité sportive supplémentaire susceptible d'attirer de nouveaux touristes.
Ce serait mal connaître la France et sa réglementation administrative!
Pour permettre la création du golf il fallait réviser le P.O.S. (plan d'occupation des sols) car les seuls terrains de M. Quellec ne suffisent pas pour créer un 18 trous. Enflammé par ce qui est devenu « son projet » M. de Ségonzac s'est porté acquéreur de la ferme de Kerhoaden et de ses 12 ha de terrains afin d'agrandir le terrain proposé par M. Quellec. Il s'empresse d'ailleurs de déposer une demande de travaux à la mairie afin de débuter rapidement par un 9 trous.
C'était un gentil conte de fée jusqu'à présent, voilà qu'arrive la méchante sorcière.
Les agriculteurs commencent à rechigner en s'interrogeant sur une possible flambée des prix des terrains, en tentant de prétexter la revue du POS pour obtenir de nouveaux classements pour leurs terrains …. le projet pourrait s'enliser malgré la relative sécheresse des terres !
Le dérapage est parti ; M. Quellec se retire du projet, M. de Ségonzac voit son permis de construire refusé, la mairie est occupée par les agriculteurs en colère !
Pourtant les élus tiennent bon et le conseil municipal par 12 voix contre 2 entérine le projet de création d'un golf de 9 trous sur le terrain de Kerhoaden.
La bonne fée protectrice des golfeurs veille au grain. Un agriculteur, Jo Le Ru, dont les terrains sont limitrophes des terrains acquis par M. de Ségonzac se réveille et fait paraître un article dans le Télégramme du 2 mai 1990 dans lequel il s'élève contre la conduite de certains de ses confrères : « un joueur de golf avec ses clubs n'est pas plus dangereux qu'un chasseur avec son fusil » explique-t-il et il accuse certains agriculteurs d'entretenir un climat d'hostilité qui n'est pas de mise. La méfiance règne dans les rangs du CRI (Comité Rural d'Information), que mijote le maire ?
La SAFER (société d'aménagement foncier et d'établissement rural) n'a pas exercé son droit de préemption sur le terrain de Kerhoaden acheté par M. de Ségonzac, rien ne s'oppose plus au lancement des travaux en vue de la création d'un 9 trous envisagé à l'été 1990. Une extension vers 18 trous pourrait suivre avec le retour de M. Quellec au tour de table. Une formule de membres fondateurs est lancée afin de fournir le financement initial à raison de 30,000 F d'avances sur cotisations, pour un couple.

Restée fidèle à son engagement initial la mairie de Plouarzel soutient le projet bien qu'il faille de temps à autre effacer les graffitis qui parsèment les rues du bourg en effervescence ! Cependant une réunion inter-administrations est prévue au niveau de la préfecture le 21 juin .
Malgré toutes ces incertitudes, M. Dunoyer de Ségonzac, en bon breton qu'il est devenu, a continué à avancer ses pions et annonce l'ouverture de « son » 9 trous auxquels s'ajoutent 4 trous d'entraînement et un driving range. 200 amateurs sont déjà inscrits moyennant une inscription annuelle de 2,500 F. Un contrat de formation a été signé entre le lycée agricole de Kerplouz et le golf des Abers. Un jeune agriculteur de Plouarzel est préempté, il s'agit de Bruno Le Ru.
Le club house prend figure d'un Pen Ti bien de chez nous avec sa cheminée de pierres, Jacotte de Ségonzac y règne en majesté.

— JACOTTE de SEGONZAC à L'accueil — (Ph. 5 Août 90)

— LE CLUB HOUSE — (Ph. 5 Août 90)

Le département avance lui de son pas de sénateur et décide la mise en place d'un schéma départemental chargé de statuer sur la répartition des golfs dans le Finistère!!!
Qu'importe, le golf des Abers démarre doucement à l'été 1990 ! L'entêtement a raison de l'administration et le maire de Plouarzel est bien content de profiter de la présence du golf sur son territoire pour organiser en mai 1991 une des épreuves des municipales du pays de l'Iroise.
L'ouverture officielle du golf des Abers avec ses 9 trous aura lieu le 1er juillet 1991.
On n'entend plus parler du schéma départemental sur la répartition des golfs dans le Finistère !
M. Dunoyer de Ségonzac, pour l'épauler dans la pratique sportive, est conscient de la nécessité d'avoir à ses côtés une association de personnes motivées indépendante de la société d'exploitation. C'est avec M. Théréné, kinésithérapeute, qu'ils vont plancher sur la rédaction des statuts à partir du mois d'octobre 1991 et c'est en février 1992 que sont déposés les statuts avec Patrick Thérèné comme président. On y relève que la durée de l'ASGBA est « illimitée » et jusqu'à présent c'est vérifié.
Le jeune pro Yann Kervella sera le premier à officier aux Abers en octobre 1991.
Il faut bien entériner la situation de l'existant aussi le 17 octobre 1991 la révision du POS est votée !
Bravo à l'entêtement du créateur, qui ne va pas s'arrêter en si bon chemin. En mars 1992 il se porte acquéreur de 10 ha supplémentaires jusqu'alors à l'état de friches.
Les compétitions se déroulent maintenant régulièrement avec une participation toujours plus étoffée.
En mai 1995 le créateur a réussi son pari : offrir un parcours de 18 trous à la pointe du Finistère. Golf Magazine fera un premier article sur Brest les Abers en octobre 1996 consacrant la belle réussite du projet initial.

Brest-les-Abers

Ce que Finistère veut dire...

Le 18 trous de Brest-les-Abers peut se targuer d'être le parcours le plus à l'ouest de l'Europe de l'Ouest. Tracé le long de l'Aber Ildut, il accueille les amoureux de la nature en quête de bon air breton.

Le parcours de Brest-les-Abers, né en 1990, a failli voir le jour quatre ans plus tôt. Bien que non golfeur, un agriculteur avait émis l'idée que son site serait «de nature» à accueillir un parcours. On lui avait fait valoir à l'époque que, ne connaissant rien à ce milieu, il prenait un risque trop important.

Celui qui a fait naître 9 trous, il y a six ans, ne peut souffrir ce reproche. M. Dunoyer de Segonzac est un golfeur de longue date (depuis 25 ans!). Il participa à la création des Arcs et même à celle de Brest-lroise situé à 40 minutes de Brest-les-Abers.

Situé sur la commune de Plouarzel, le parcours est passé l'année dernière à 18 trous. C'est aujourd'hui un tracé sauvage, marqué par la présence toute proche de la mer (3 km à peine), et par celle de blocs de granit parfois imposants. Sur ce parcours aux relief accentués, deux trous sont vraiment plats et cinq vraiment accidentés. Témoin privilégié de ces accidents de terrain, le 3, un par 3, où un plan d'eau attend vos balles au pied d'une cassure impressionnante. Si le site peut être qualifié de «sportif», n'allez pas croire cependant qu'une petite voiture y soit obligatoire. On rentre au club house en ayant fait le plein d'air... le plein de birdies est moins évident.

Le parcours n'est pas très long; il comporte en tout et pour tout deux obstacles d'eau, mais il n'en demande pas moins une certaine intelligence de jeu et de la précision, aussi bien au départ que pour toucher des greens relativement petits (à l'exception des 4 derniers trous).

Un site plein de charme

Depuis l'année dernière, greens et départs sont pourvus de l'arrosage automatique. Les fairwvays n'en ont pas vraiment besoin : trop verts, ils enlèveraient presque cette touche de naturel qui fait le charme des Abers. Et qui a séduit un membre inattendu: François Kerjean, directeur du prestigieux golf de St-Cloud. Ce pêcheur non repenti apprécie également les saumons revenus dans la rivière et le calme des lieux. F. Kerjean, également président de l'Association des directeurs de golf, promet un bel avenir *«à ce golf qui a du charme, facile à entretenir, proche d'une grande ville, et qui pratique des prix intelligents».*

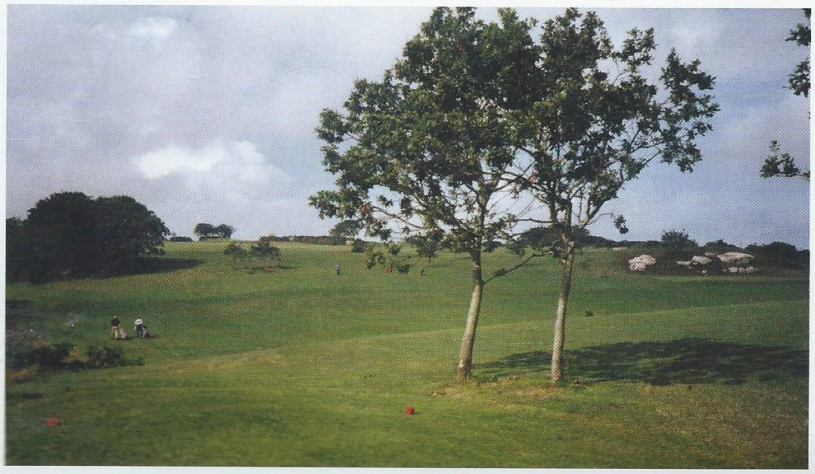

Texte extrait de GOLF MAGAZINE Octobre 1996

Les années vont passer, le golf des Abers est maintenant bien connu dans le milieu golfique. Golf Magazine, Golf in France vantent les mérites du parcours du bout du monde et les joueurs itinérants n'hésitent pas à faire le détour pour découvrir le « golf des pierres enchantées » comme aime l'appeler son créateur. Le parcours ne cesse de s'améliorer, un arrosage intégré a même vu le jour grâce au travail de bénévole de Joseph Jamet, golfeur conquétois, ce qui pourrait paraître une provocation au dieu de la pluie bretonne pour qui ignore la capacité du terrain à digérer l'eau du ciel. Au hasard d'un Télégramme de mars 1996 ne lit-on pas « Eamon Ryall, l'irlandais de Abers, déjà au top »…. et il s'y maintient toujours quelques 20 ans plus tard. Le golf est un sport où l'age est un paramètre secondaire.

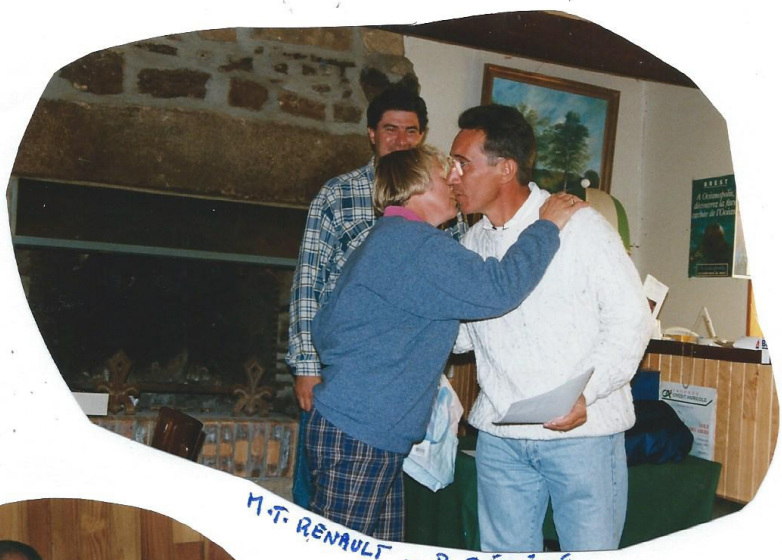

M.T. RENAULT – P. THÉRÉNÉ .

Le Directeur (Christian Donzer de Segonzac) "aux commandes"

Vin d'honneur après la remise des prix –

François Kerjean a quitté la direction du prestigieux golf de Saint Cloud ainsi que son fauteuil de président des directeurs de golf de France, pour revenir couler des jours tranquilles dans son coin breton. Il a déjà eu l'occasion d'être alerté sur les péripéties de la création du golf le plus proche de sa résidence estivale pour tenter de régler certains différends entre M. de Ségonzac et les agriculteurs. C'est donc tout naturellement qu'il se voit confier les rênes de la présidence de l'ASGBA en 2000.

Le créateur des Abers sent que le temps est venu pour lui de prendre une vraie retraite à 75 ans. Il est fier de son bébé devenu adulte avec 18 trous, il cherche quelqu'un d'aussi passionné que lui à qui il puisse passer le flambeau, la mairie de Plouarzel ayant décliné son offre de reprise du parcours.

LE TEL - Samedi 7 NOV. 98

Un golf en testament à Plouarzel

A 75 ans, Christian Dunoyer de Segonzac souhaite pérenniser l'œuvre de sa vie : le golf des Abers. Il est prêt à donner les terres, le capital et les locaux. A condition qu'ils reviennent à une Fondation, garante d'un certain esprit de « loisir public ».

Christian Dunoyer de Segonzac lance un appel : « Le golf des Abers doit être préservé des convoitises ».

A Plouarzel, le golf des Abers « attire les convoitises ». C'est en tout cas le sentiment du fondateur-propriétaire, Christian Dunoyer de Segonzac.

Après avoir passé toute sa vie à construire les golfs des autres, depuis dix ans cet architecte a consacré sa retraite à façonner son propre terrain de jeux. Sur cinquante hectares de terre sablonneuse, un superbe 18 trous a émergé au fil des années. Christian Dunoyer de Segonzac est fier de son œuvre paysagère.

Il est fier aussi de la réussite de l'affaire, autofinancée grâce aux cotisations des 250 pratiquants réguliers. Mais ce dont il est le plus fier ne se voit pas : « Je me suis battu toute ma vie contre le snobisme et l'élitisme qui nuisent tant au développement du golf. Chez moi, les cotisations restent raisonnables, et l'on croise des gens issus de milieux sociaux très différents. Je n'ai jamais touché un sou personnellement, tous les bénéfices ont été directement réinvestis dans l'amélioration des structures ».

L'avenir en question

Cet esprit de « golf public sans but lucratif », Christian Dunoyer de Segonzac craint par dessus tout qu'il disparaisse avec lui. Or à 75 ans, il se retrouve sans successeur. Et la concurrence fait rage entre les trois golfs de la région brestoise : Plouarzel, Lanrivoaré et Lann-Rohou. Entre Plouarzel et Lanrivoaré, apparemment les relations ne sont pas au beau fixe. Quant à Lann-Rohou, il est détenu par un puissant groupe britannique, propriétaire de très nombreux sites sur la façade atlantique.

« Nous assistons ces temps-ci à un vaste mouvement de concentration, assure Christian Dunoyer de Segonzac. Les petits golfs marginaux comme le mien sont menacés d'être avalés ».

La solution d'une Fondation

Face à cette menace, l'édifice de Plouarzel se consolide. Le parcours va bénéficier de nouvelles améliorations, et l'école de golf va se développer. Mais Christian Dunoyer de Segonzac n'aura pas le sentiment d'avoir préservé l'avenir, tant qu'il n'aura pas trouvé une solution de reprise dans les prochaines années.

Cette solution, selon lui, passe par la création d'une Fondation. Le propriétaire et son épouse se déclarent prêts à céder à cette Fondation, sans contrepartie aucune, le capital de 500.000 F, les locaux et les cinquante hectares de terrain. Seulement la création d'une telle structure nécessite l'engagement d'une collectivité publique, qui équivaut à une sorte de reconnaissance d'utilité sociale.

Christian Dunoyer de Segonzac a proposé cet accord à plusieurs collectivités locales. Sans succès. En dernier ressort, il a donc décidé de lancer un appel à qui voudra l'entendre. Ce week-end, il réunit tous ses adhérents pour fêter le dixième anniversaire du golf. Il leur exposera ce projet, ce qu'il appelle son « testament ».

Vincent Lagoguey

NDLR. : à l'adresse : Claude SECARD devant Simone BOSSEUR

C'est à l'été 2000 que la rencontre a lieu entre Christian Dunoyer de Ségonzac et Georges Coulon. Ce dernier est enthousiaste à l'idée de quitter les vignes de la campagne rémoise pour les embruns de l'Iroise. C'est donc au champagne que le nouveau propriétaire convie les participants à la coupe du directeur du 24 septembre. La soirée fut superbe qui vit l'ancien et le nouveau propriétaire s'adresser aux membres du club pour un au-revoir et un bonjour tous deux emprunts d'amour du golf et de l'esprit qui règne dans le club.

CdD 5/12
24 Sept. 2000

ANDRÉ CRAVELLO - François KERJEAN - VANESSA et EMMANUEL COULON

la famille DORIA (à gauche) avec GEORGES COULON

En décembre de la même année une plaque commémorative de la création du golf des Abers est fixée sur le rocher bordant le green du trou n°9 de l'époque (actuellement le 18) en présence du couple de Ségonzac et de François Kerjean.

UNE PLAQUE POUR FIXER L'ACTE DE NAISSANCE
DU GOLF DE BREST-les ABERS

~ SUR UN ROCHER BORDANT LE GREEN DU 9 ~

(Date = 20-12-00) ~ J.Noël ARZUL - François KERJEAN - JACOTTE & CHRISTIAN de SEGONZAC ~

*

(Le 20/12/00) ~ JACOTTE et Christian DUNOYER de SEGONZAC sur le ROCHER du 9 ~

*

La plaque a été réalisée à l'"ATELIER du GRAVEUR" à QUIMPER.
Elle a été offerte à Christian lors de l'A.G. du 9 décembre 2000 et posée par J.M. ARZUL le lundi 18 décembre 2000 -

La page de la naissance, de l'adolescence et de l'arrivée dans l'âge adulte du golf des Abers vient de se tourner, place maintenant à sa vie d'adulte.
En mars 2001 le club-house se dote d'un auvent d'ardoises, le parking voitures s'installe le long de la route. Derrière le comptoir tout neuf, c'est Emmanuel Coulon, nommé directeur du golf, qui actionne la pompe à bière. Les compétitions fleurissent avec la complicité de nombreux sponsors ; Champagne Barbier, Canal + ….

Durant cette année 2001 on remarque la présence, souvent gagnante de Jacques Emmanuel Chevallier, champion de Bretagne après 4 années passées à l'université américaine de La Nouvelle Orléans.

15-4-

MANU et VANESSA aux "commandes" du BAR face aux clients-golfeurs : Yvon NICOLAS - Joël FLOCH et André LAGATHU

Yvon NICOLAS, Joël FLOCH et André LAGATHU -- accoudés au bar --- qui pour la petite histoire a été acquis par Georges COULON "du côté" de St OUEN.

RECORD des ABERS

Le record du parcours, détenu par Eamonn RYALL depuis le 14 juin 1998, avec un score de 68, est tombé le 4 novembre 2001 lors de la Coupe des RESTAURATEURS.

- Jacques-Emmanuel CHEVALLIER a joué 67.
- Florence BONNET a joué 68.

J.E. CHEVALLIER AU DÉPART du 1 le 23/09/01

N.B. : Le record "DAMES" n'était pas officialisé avant cette performance de FLORENCE.

En mai 2002 la venue souriante de Christelle Charlez va accroître la durée du 19éme trou tandis qu'un practice couvert est inauguré avant la fin de l'année.

(29 NOV 02) - 3/8 -

UN ACCUEIL SYMPATHIQUE, AVEC CHRISTELLE CHARLEZ (EN PLACE DEPUIS MAI 2002).

ENJOUÉE ...

... ET SÉRIEUSE !

MANU GIROUD ATTENDANT SES PARTENAIRES.

L'amélioration du parcours se poursuit après l'acquisition de terrain de l'autre côté de la route sur lequel 3 nouveaux trous vont être créés, le parcours de 36 ha va passer à 43 ha. Georges Coulon est chaleureusement félicité par l'ensemble des membres qui totalise maintenant 350 adhérents. Le 20 janvier 2003 une équipe de joueurs chaudement vêtue s'est donnée le mot pour se retrouver sur le

parcours afin d'y fêter les 70 bougies de leur président : François Kerjean. Au mois de septembre de la même année le championnat du club est remporté pour la «3émé fois consécutive par l'inusable Eamonn Ryall. Cette même année la ligue de Bretagne demande au golf des Abers d'organiser la coupe des présidents des clubs bretons. C'est une belle reconnaissance pour le nouveau parcours à l'occasion de l'ouverture des 3 nouveaux trous (actuellement les N° 4/5/6). Il était donc important que les Abers montrent aux « externes » qu'ils étaient maîtres chez eux, ce qui fut fait par l'équipe de notre président, François Kerjean associé à Emmanuel Giroud.

Pour clôturer l'année un carnet de parcours est réalisé par Jean -Noël Arzul afin de permettre aux plus motivés d'améliorer la qualité de leur jeu.

CP 2/2
30/12/03

SUITE "du CARNET de PARCOURS des "ABERS"

TROU N.° 1 = PAR 4

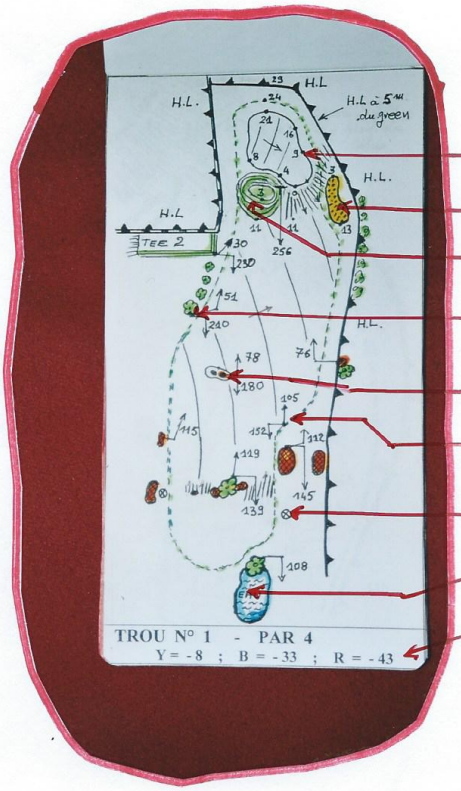

- Ce point est 9m après l'entrée de green
- BUNKER s'étalant de 13m avant l'entrée de green, à 3m au delà de cette entrée
- BUTTE de Terre
- Arbuste (situé à 51m de l'entrée du green et à 210m du repère "blanc" du trou)
- Rocher (en butte) à 78m de l'entrée de green et à 180m du repère blanc
- Limite du Fairway (distances données à l'entrée du green et au repère "blanc")
- Poteau droit des 135m (de l'entrée du green)
- Obstacle d'eau
- Ecarts entre les repères Jaunes (Y), Bleus (B) et Rouges (R) et les repères BLANCS (W)

TROU N° 17 - PAR 3

- ENTREE du Green (à 163m du repère Blanc : W)
- ENTREE des FAIRWAY
- FORTE montée
- ARBUSTE dans la montée
- Obstacle d'eau
- Repères de départ
  - W = Blancs
  - Y = JAUNES
  - B = Bleus
  - R = Rouges
- BUNKER
- TALUS

NB les repères Dames (B.R) et Messieurs (W,Y) ne sont pas alignés "sur" l'entrée du green, d'où un léger écart de 3m !!

L'année 2004 est celle de grands travaux menés par notre directeur ; en avril 2004 il fait installer un chalet destiné à recevoir la pause « casse-croute » au départ du 11 (actuellement le 10). La même année est préparé le futur green du 14, à gauche de l'actuel qui semble bien décidé à faire de la résistance puisqu'il est toujours vivant 12 ans plus tard !

DAA 3/4
(04.04.04)

← futur green N°4
(en arrière gauche du green 4 actuel)

bâche de protection du futur green 4

vue du futur green 4 depuis le Talus qui borde la route venant de PLOUARZEL à STELOI
(à droite, le green 4 actuel)

Parallèlement un gros chantier est entrepris pour créer le green de l'actuel 11 qui s'avère être une véritable carrière de granit que la société Granitouest viendra découper et enlever pour laisser la place à un beau green.

CGA 3/4
(4/4/04 + 25/5/04)

(Photo Lgl 24.05.04)

"Futur green" (!) à gauche du fairway du trou n° 15.
Chaque floc, en arrière du trou, pèse de 8 à 10 Tonnes
(la densité du granit est de l'ordre de 2,7 à 2,8/m³

(Photo = Lundi 24.05.04)

visite du professeur CHAURIS (géologue) à gauche en compagnie du directeur de Carrière Michel MINOR (à droite)

(27-01-98)- BRUNO LE RU - JARDINIER du Golf des ABERS.
(Avis du photographe : "personnage difficile à saisir à l'arrêt !»)

Chaque année l'assemblée générale est l'occasion de faire le bilan des 12 mois passés, de rappeler les succès des uns et des autres. La présence du directeur et de son père est toujours fort appréciée ainsi que celle du nouveau pro des Abers (Olivier Dravet) et du green keeper (Bruno Le Ru).
Le repas convivial qui clôture la séance est l'occasion de rencontres amicales où chacun raconte son superbe coup au départ du …. et sa ficelle de plus de …. m sur le green du … !
Un nouveau champion du Finistère aux Abers : Patrick Théréné succède en 2005 à Eamonn Ryall 5 ans plus tard.
La famille propriétaire des Abers s'agrandit, Georges devient grand père et notre directeur papa.
L'ASGBA organise sa grande fête d'été en septembre autour d'un superbe méchoui dégusté sous le magnifique barnum érigé face au club house.

Les années passent et le golf des Abers est entré dans un rythme plus classique que celui qui marque les premiers balbutiements de sa création. L'écrivain-reporter-photographe ; Jean-Noël Arzul qui nous a légué un trésor de 5 gros albums de récits/articles de journaux/photos argentiques …. a déposé stylo et appareil, confiant dans le numérique pour assurer la suite. Malheureusement si on stocke facilement les 0 et les 1 il est beaucoup plus aléatoire de retrouver les traces du passé à partir de ce moyen « moderne ».

Fete ASGBA-05- 1/10
(11-09-05)

FETE du CLUB "ASGBA"
(DIMANCHE 11-09-05)

Beaucoup de monde et des personnalités locales.
le maire de Plouarzel André TALARMIN à droite
en compagnie de son adjoint "jeunesse et sports" : P. ARZUR

GOLF Le Tél. Merc 14 Sept. 2005

BREST-ABERS

La fête au Club

Cette compétition jouée en greensome stableford, départ en shotgun, a regroupé 86 participants, le maximum acceptable. Elle a engendré des regrets, car beaucoup d'inscriptions tardives n'ont pu être retenues. Les conditions étaient idéales et la remise des prix a réuni 140 personnes autour d'un déjeuner très animé avec différentes interventions de conteurs et de chanteurs.

RÉSULTATS : 1. Emmanuel Coulon - Patrice Menguy, 51; 2. Alain Le Coz - Jean Boucher, 45; 3. Fabien Colliou - Tristan Renaud, 43; 4. Hervé Abgrall - Benoît Lejeune, 42; 5. Patrick Théréné - Vonig Seite, 42; 6. Odile Agatensi - Maximilien Motscha, 42; 7. Daniel Desbois - M Thérèse Dussin, 42; 8. Pierre Brehier - Alain Jehl, 42; 9. Danièle Thomas - Hervé Lucas, 41; 10. Christian Philippot - Alain Mariaud, 40.

Les 10 années qui vont suivre seront marquées par les événements routiniers du golf parmi lesquels nous relevons :
en 2005 : François Kerjean se retire de la présidence de l'ASGBA et passe la main à Albert Aballéa
L'école de golf des Abers et de Pen Ar Bed se développe harmonieusement

en 2007 : la pose de la première pierre du nouveau club house, nettement plus moderne, doté d'une vraie cuisine dont Georges se montrera très fier avec raison. L'ancien club house retrouvera sa destination première ; celle d'une habitation familiale.
En 2008 : Vincent est le chef de la cuisine au grand plaisir de tous, ses recettes font l'unanimité et la fréquentation du club house ne se limite plus à l'accoudoir du bar.
Cette année a vu la fréquentation assidue de joueurs venus de loin pour suivre leurs passions ; celle de marins malaisiens, en formation chez Thalès pour ce qui est de leur activité professionnelle, et aux Abers pour l'autre partie. Ils nous offriront une magnifique compétition pour célébrer leur départ.
Georges Coulon nous a dit adieu, tous ceux qui l'ont côtoyé conserveront le souvenir d'un homme passionné, défendant ses idées mais sachant écouter les arguments des autres.
En 2010 : Un trophée est créé en la mémoire de Georges.
En 2011 : Les marques de départ sont réalisés, le parcours correspondant à celui que vous connaissez jusqu'en septembre 2016 est créé.
En 2012 : Fête des 20 ans de la création du golf des Abers. Lancement du trophée des golfs d'Armorique regroupant les 3 golfs de la ceinture brestoise.
En 2014 : Changement de président à l'ASGBA, Raymond Guillemot passe le relai à Arnaud André.
Le golf des Abers ouvre ses portes chaque semaine pour accueillir les jeunes élèves des écoles primaires de Plouarzel et de Trézien dans le cadre des TAP.